

青年教育與就業儲蓄帳戶方案



教育部109年10月



關鍵的18歲， 累積下一個人生階段的基礎

- 大多數工業先進國家，18歲已被視為成熟且獨立的年紀
- 總統提出，學生18歲畢業後不一定要急忙考大學，可以先去工作、到非政府組織當志工進行體驗等。在經過社會歷練之後重返校園，會更加清楚自己所追求的目標



一、前言

學習可以分階段完成

高等教育體系，應該以更開放的態度，珍惜這樣的年輕人，並且提供更多的誘因，吸引青年重返校園學習

職場、學習及國際體驗

教育部為落實總統教育政策，透過跨部會合作推動「青年教育與就業儲蓄帳戶方案」，鼓勵高中職應屆畢業生透過職場、學習及國際等體驗，探索並確立人生規劃方向，再決定就學、就業或創業

二、方案目標

目標1

協助青年適才適性發展，提供學生職業試探機會，以建立正確之職業價值觀

目標2

培養臺灣傳統技藝及區域產業人才，提升高中職畢業生就業率

目標3

拓展青年國際體驗學習機會及多元生活體驗，提升青年國際競爭力

目標4

儲備青年未來接受高等教育及發展經費，暢通技術人才回流就學管道

三、方案說明

1

高級中等以下學校 生涯輔導計畫

職涯探索・向下扎根
強化生涯輔導機制
推動生涯適才適性發展



2

青年就業領航計畫

各部會提供優質職缺
教育部提供有意願學生名單
勞動部媒合進入青年就業領航計畫



青年儲蓄帳戶

教育部每月撥就學、就業及創業準備金 5 千元，至多 3 年

勞動部「青年就業領航計畫」

青年：每人每月撥穩定就業津貼 5 千元，至多 3 年

雇主：每人每月發給訓練指導費 5 千元，至多 2 年



4

就學、就業或創業

- 大學就學配套
- 保留入學資格配套
- 抵免學分配套
- 兵役配套
- 申請經濟部「青年創業及啟動金貸款」等補助



3

青年體驗學習計畫

透過自己提企劃，訓練生涯規劃能力，拓展多元生活體驗學習面向，探索自我及生涯，以確立未來人生方向。

國內外志願服務、壯遊探索、達人見習、創業見習、社區見習及其他符合體驗的內容。



青年教育與就業儲蓄帳戶方案架構圖

「青年就業領航計畫」申請途徑

1. 企業端

1-1

目的事業主管
機關主動調查

1-2

個別企業
主動申請



110年4月前

目的事業
主管機關
審查
優質職缺

勞動部
審查
工作崗位
訓練計畫

審查
通過



勞動部
就業
媒合

正式
就業

2. 青年端



109學年度
高中職
應屆畢業生

【線上申請】

109年11月1日

-
110年1月15日

【初審】

110年
3-4月
學校輔導
、審查及
推薦



【複審】

110年
4-5月
教育部受
理申請書
、學校持
續輔導



110年5月

計畫
審查
推薦

企業面試
甄選錄用

110年6-8月



「青年體驗學習計畫」申請途徑

青年端



109學年度
高中職
應屆畢業生

【線上申請】

109年11月1日
-
110年1月15日



【初審】

110年
3-4月
學校輔導
、審查及
推薦



【複審】

110年
4-5月
教育部青
年署受理
申請書
、學校持
續輔導



110年7月

計畫
審查
通過

110年8月

計畫
開始
執行



需繳交資料

- 1、110共同注意事項 (需家長及學生簽名)
- 2、申請書(含自傳- 200字以上)

※請實習股長收齊後,於110/01/15前繳回就業組※

繳交資料範例- 110共同注意事項

學生申請書 PDF 檔案格式如下

教育部 110 年度青年教育與就業儲蓄帳戶方案 共同注意事項

※請學生及家長（法定代理人）詳閱並簽名後交回學校，並由學校留存備查。 109.9 修正

注意事項	<p>※共同注意事項</p> <ol style="list-style-type: none"> 適用對象：在中華民國設有戶籍之高級中等學校 109 學年度應屆畢業生（以下簡稱青年）。但畢業當學年度就讀教育部核定「產學攜手合作計畫」、勞動部核定「雙軌訓練旗艦計畫」及「產學訓合作訓練」者，因有相關補助及就學與就業配套方案，不得申請本方案。 青年參與方案期程為 2 或 3 年，如中途退出或變更計畫須提出申請。 青年於方案執行第 1 年期間，不得就讀具有正式學籍之學位（含進修學制）；第 2 年起，青年可於徵得雇主同意後就讀大學進修學制，或參加「大學進修部四年制學士班彈性修業試辦方案」。 <p>「青年就業領航計畫」及「青年儲蓄帳戶」</p> <ol style="list-style-type: none"> 青年需經學校初審、教育部複審後推薦予勞動部辦理就業媒合，並於當年度 8 月 31 日前經雇主面試甄選及同意錄用後，始得參加「青年就業領航計畫」並設置「青年儲蓄帳戶」。 青年應登錄台灣就業通成為會員，完成線上工作風格測評，並於上工前完成勞動部辦理之就業媒合活動與職前講習課程。相關就業媒合活動注意事項可至青年就業領航計畫網站查詢。 青年自受僱且參加就業保險之日（以下簡稱加保日）起，每滿 30 日為 1 個月，由教育部與勞動部分別補助「就學、就業及創業準備金」以及「穩定就業津貼」，新臺幣各 5,000 元，其中勞動部補助之「穩定就業津貼」需連續受僱於同一雇主滿 30 日起，始得核發。 上述依規定同意核發之「就學、就業及創業準備金」及「穩定就業津貼」係按青年實際受僱期間計算，未滿 1 個月之部分，按每月 30 日比率計算，按季撥款至青年教育與就業儲蓄帳戶方案協辦金融機構所設帳戶。 青年於「青年就業領航計畫」就業期間，同意公立就業服務機構查詢其勞工保險相關資料，據以依規定核算相關補助金額。 青年於「青年就業領航計畫」就業期間，應於受僱加保日起 15 日內及離職退保日起 15 日內，通知公立就業服務機構。如因故離職且有意願轉職者，應於離職退保日起 15 日內親自或以書面通知公立就業服務機構辦理就業媒合服務，每年轉職以 1 次為限。未依限通知或經媒合仍未能於離職日起 60 日內再次就業者，視同退出本計畫。 青年於參加「青年就業領航計畫」期間，通訊方式如有變更，應通知教育部及公立就業服務機構或青年專屬就業服務人員。 青年進入職場後，應接受職場導師依核定訓練計畫所提供之指導，及於教育部青年教育與就業儲蓄帳戶方案填報系統填寫雙週誌，並配合相關訪視作業、訓練成效評估及就業追蹤等事項。 青年為雇主或其負責人配偶、直系血親或三親等內之旁系血親者，或有不實申請者，不得參與本計畫，且不予發給本計畫相關補助。 青年於「青年就業領航計畫」就業期間，不得同時領取與「青年就業領航計畫」性質相同之相關補助或獎勵金。 青年於「青年就業領航計畫」所定期間就業期滿後，經教育部及勞動部共同審查通過後，以 1 次提領為原則，匯入個人指定帳戶。因故未於期滿結束後 3 年內向教育部及勞動部申請領取，經教育部及勞動部依程序通知後，得先解繳國庫。
------	--

12. 青年提供虛偽不實之文件、資料或計畫期間第 1 年就讀具有正式學籍之學位（包括進修學制），經查證屬實，不予補助；已核准補助者，撤銷或廢止原補助處分；已發給補助款者，並以書面限期命其返還。

「青年體驗學習計畫」

1. 無論青年為自行研提或參考運用教育部青年署提供之管道資源研提體驗學習企劃內容，青年將自行與相關組織人員聯繫洽談，並自行處理執行過程中之保險、交通等相關事宜。
2. 青年於企劃執行前將辦理保險並提供保險單予教育部青年署備查，且於企劃執行期間自行負責安全問題，並自行負擔交通及相關費用等。青年署最高補助每人每年新臺幣 2,500 元為限之投保經費，青年於體驗滿一年或執行期滿後，於當年度之 12 月 15 日前，檢附保險單影本、繳費收據正本、經費支出明細表及收據，寄至教育部青年署請領。
3. 青年於企劃執行期間將與親友、青年署保持聯繫，並於青年教育與就業儲蓄帳戶方案填報系統記錄及分享學習體驗的心得，以雙週誌 1 篇為原則。
4. 青年保證提供之企劃及成果報告所載內容屬實且為自行規劃撰寫，並將遵本同意書規範；所載內容如有不實，將自負法律連帶責任，並同意教育部青年署有權取消核發證明書。
5. 青年執行企劃所完成之著作，於非營利用途範圍內無償授權予教育部青年署，不限次數、年限、地區、方式、媒體、載體及無償利用，並同意對教育部不行使著作人格權，且同意教育部青年署為推動相關業務需要，授權第三人為上述之利用；青年授權內容為非專屬授權，仍擁有執行企劃所完成之著作之著作權。青年擔保就本件著作有授權利用之權利，並擔保本件著作無不法侵害他人著作權或其他權利之情事。
6. 執行企劃所完成之著作若有涉及公益勸募行為，應依公益勸募條例相關規定辦理。
7. 本計畫無「青年儲蓄帳戶」經費補助。
8. 如青年未依本計畫規定或未依所提企劃執行，或未定期填報雙週誌，每年度未定期回報期間達二個月，則視同放棄參與本計畫，教育部青年署得取消青年參與本計畫資格並不予核發相關證明書，如青年具投訴身分，則另函知內政部役政署取消暫緩徵兵處理。如青年事前告知變更企劃經教育部青年署同意或有不抗力因素則不在此限。

※其他未盡事宜，應依「青年教育與就業儲蓄帳戶方案」及其相關規定「青年就業領航計畫」、「青年體驗學習計畫」、「教育部青年教育與就業儲蓄帳戶方案輔導推薦及審查作業要點」、「教育部青年儲蓄帳戶補助要點」、「教育部青年教育與就業儲蓄帳戶方案青年體驗學習計畫審查輔導作業要點」辦理。

☐我已詳細閱讀「青年教育與就業儲蓄帳戶方案」，及上述注意事項，並願意遵守規定。

學生 簽名	年 月 日 (請簽名)	法定 代理人 同意	年 月 日 (請簽名)
----------	----------------	-----------------	----------------

繳交資料範例- 110青年儲蓄申請書

教育部 110 年度「青年教育與就業儲蓄帳戶方案」申請書

●→基本資料表.....申請日期：○年○月○日

姓...名	身分證 統一編號
就讀學校 (全銜)	希望就業 的地區
出生日期	性...別
就讀學制班別	<input type="checkbox"/> 日間部普通科(高中) <input type="checkbox"/> 進修部普通科(高中) <input type="checkbox"/> 綜合高中...學程 <input type="checkbox"/> 日間部專業群科(高職)...科 <input type="checkbox"/> 進修部專業群科(高職)...科 <input type="checkbox"/> 實用技能學程(□日間上課 □夜間上課):...科 <input type="checkbox"/> 建教合作班:...科 <input type="checkbox"/> 非學校型態實驗教育(與學校合作) <input type="checkbox"/> 非學校型態實驗教育(非與學校合作)
特殊條件	<input type="checkbox"/> 無... <input type="checkbox"/> 原住民... <input type="checkbox"/> 身心障礙...類別... <input type="checkbox"/> 中低收入... <input type="checkbox"/> 低收入
授權同意	為參加「青年教育與就業儲蓄帳戶方案」之申請需要，本人同意提供「青年教育與就業儲蓄帳戶方案報帳系統」內之個人資料。惟僅限於使用於本方案必要之範圍內，且個人資料必須採取安全妥適之保護措施與銷毀程序，非經本人同意或法律規定，不得揭露於第三者或散布。 <input type="checkbox"/> 同意... <input type="checkbox"/> 不同意
體驗計畫 (場域)	<input type="checkbox"/> 青年就業訓練計畫(職場體驗)..... <input type="checkbox"/> 青年體驗學習計畫(學習及國際體驗).....(限選一項)
參與期程	<input type="checkbox"/> 2年... <input type="checkbox"/> 3年 註：1.職場體驗最多發給3年儲蓄金。 <input type="checkbox"/> 2.學習及國際體驗不發給儲蓄金。 <input type="checkbox"/> 3.計畫執行期間皆可辦理兵役暫緩召集
電子信箱	與重要資訊、未來儲蓄金發給、就學及兵役配發等有關，請正確填寫。 市內電話... 行動電話...
緊急聯絡人 姓...名	關係... 市內電話... 行動電話...
通訊地址	<input type="checkbox"/> 同上 <input type="checkbox"/> ...縣...區鄉...里...鄰...路...段...號...樓... ...市...市鎮...村
戶籍地址	<input type="checkbox"/> 同上 <input type="checkbox"/> ...縣...區鄉...里...鄰...路...段...號...樓... ...市...市鎮...村

壹、自傳(可簡述個人成長背景與現況、學習歷程特殊表現與經驗、自我期許及未來發展等，以200字以上為原則)

貳、職場(學習及國際)探索規劃

◆→職場體驗

●→我想參與的產業類別：____、____、____(請依照下列表格填寫編號及行業類別，至多3項)

編號	行業類別	定義
A	農、林、漁、牧業	從事農作物栽培、畜牧、農事及畜牧服務、造林、伐木及採集、漁撈及水產養殖等之行業。 中類：農、牧業、林業、漁業。
B	礦業及土石採取業	從事石油、天然氣、砂、石及黏土等礦物及土石之探勘、採取、初步處理(如破碎、洗選等處理作業)及準備作業(如除土、開坑、掘鑿等礦場工程)等之行業。 中類：石油及天然氣礦業、砂、石採取及其他礦業。
C	製造業	從事以物理或化學方法，將材料、物質或零組件轉變成新產品，不論使用動力機械或人力，在工廠內或在家中作業，均歸入製造業。 中類：食品及飲料品製造業、飲料製造業、菸草製造業、紡織業、成衣及服飾品製造業、皮革、毛皮及其製品製造業、木竹製品製造業、紙張、紙及紙製品製造業、印刷及資料儲存媒體複製業、石油及煤製品製造業、化學原材料、肥料、氮化合物、塑膠原料及人造纖維、製造業、其他化學製品製造業、藥品及醫用化學製品製造業、橡膠製品製造業、塑膠製品製造業、非金屬礦物製品製造業、基本金屬製造業、金屬製品製造業、電子零組件製造業、電腦、電子產品及光學製品製造業、電力設備及配備製造業、機械設備製造業、汽車及其零件製造業、其他運輸工具及其零件製造業、家具製造業、其他製造業、產業用機械設備維修及安裝業。
D	電力及燃氣供應業	從事電力、氣體燃料及蒸汽供應之行業。 中類：電力及燃氣供應業。
E	用水供應及污染整治業	從事用水供應、廢水及污水處理、廢棄物清除及處理、污染整治之行業；資源回收物分類及處理或再生原料亦歸入本類。 中類：用水供應業、廢水及污水處理業、廢棄物清除、處理及資源回收處理業、污染整治業。
F	營建工程業	從事建築及土木工程之興建、改建、修繕等及其專門營造之行業；附屬作業之營造設備租賃亦歸入本類。 中類：建築工程業、土木工程業、專門營造業。

六、實施方式

- 1、方案對象
- 2、就學配套
- 3、就學配套—辦理時程
4. 青年儲蓄帳戶—準備金及就業津貼
5. 青年儲蓄帳戶—設總戶及分戶
6. 職缺媒合
7. 兵役配套—暫緩徵兵處理

1. 方案對象

高級中等學校
每學年度應屆畢業生

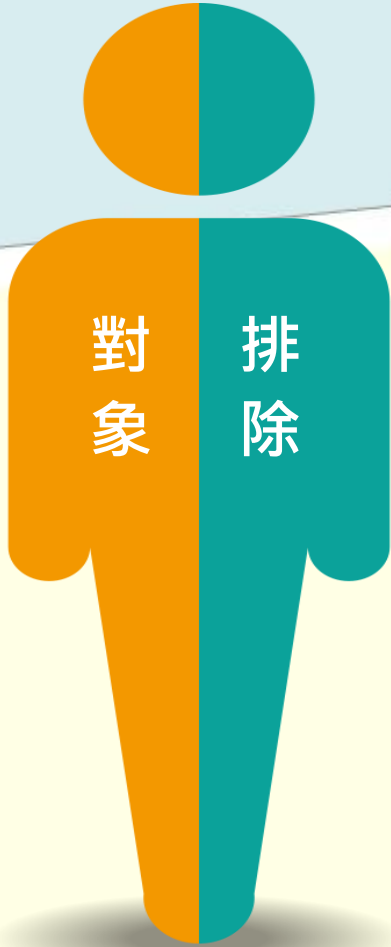
- 
- 1. 日間部普通科(高中)
 - 2. 進修部普通科(高中)
 - 3. 綜合高中學術學程
 - 4. 綜合高中專門學程
 - 5. 日間部專業群科(高職)
 - 6. 進修部專業群科(高職)
 - 7. 實用技能學程
 - 8. 建教合作班
 - 9. 非學校型態實驗教育(與學校合作)
 - 10. 非學校型態實驗教育(非與學校合作)
 - 11. 境外學校
 - 12. 矯正學校

產學攜手合作計畫 (教育部)
雙軌訓練旗艦計畫 (勞動部)
產學訓合作訓練 (勞動部)

2.就學配套—大學回流教育管道



特殊選才

- 入學管道：一般大學及技專校院採**共同聯合招生**
- 招生方式：免持統測或學測成績，透過書面審查（含雙週誌及體驗學習報告書）、面試或實作測驗等方式參加甄試

甄選入學 個人申請

- 入學管道：由校系採**分組招生**
- 招生方式：**第1階段**持原畢業學年度統測或學測成績作為篩選或檢定依據，**第2階段**甄試項目著重於體驗資歷（含雙週誌及體驗學習報告書）

彈性選系

- 入學管道：返校擬**變更原畢業年度錄取學系**，於學校規定期間持體驗資歷申請轉系
- 申請資格：已考取大學辦理保留入學資格，或休學者

3. 就學配套—辦理時程

★ 至少完成2年的體驗學習

特殊選才

一般大學及技專校院聯招

- 111.2 就學意願調查
- 111.9 升學輔導營
- 111.11 簡章公告
- 111.12 報名
- 112.2 放榜

甄選入學 個人申請

技專校院甄選入學

- 111.2 就學意願調查
- 111.9 升學輔導營
- 111.12 簡章公告
- 112.5 報名
- 112.7 放榜

一般大學個人申請

- 111.2 就學意願調查
- 111.9 升學輔導營
- 111.11 簡章公告
- 112.3 報名
- 112.5 放榜

彈性選系

- 111.2 調查就學意願
- 112.2-4 向原錄取學校確認轉系
申請時程與程序
- 112.5-6 轉系申請學校確認
- 112.9 於原錄取學校完成轉系

➤ 以109學年度高中職畢業生參加職場體驗、學習及國際體驗2年計畫為例，參加青年應至112年9月16日止計畫執行滿600日以上

4. 青年儲蓄帳戶—準備金及就業津貼

青年儲蓄帳戶

參與「青年就業领航計畫」將設青年儲蓄帳戶（2年計畫領24萬元、3年計畫領36萬元）

=

就學、就業及創業準備金

教育部每月補助就學、就業及創業準備金5,000元，至多3年累存18萬元（於受僱後，每二星期填報體驗學習雙週誌）

+

穩定就業津貼

勞動部每月補助穩定就業津貼5,000元，至多3年領取18萬元（自就業保險日起，每滿30日為1個月發給）



5. 青年儲蓄帳戶—設總戶及分戶

設戶方式



教育部、勞動部分設總戶，
其下各設青年虛擬分戶

網路平臺



教育部方案填報系統，提
供青年查詢儲蓄金情形

儲蓄戶撥款方式

教育部與勞動部將按季撥入前1季儲蓄金，
由臺灣銀行辦理撥款手續

6. 職缺媒合



職缺公告

110年3月公布職缺類別

110年4-5月適時分批公布優質職缺名額、職稱、工作內容及薪資

媒合時間

勞動部於110年8月31日前完成就業媒合

媒合方式

職缺媒合在地化

辦理分區就業博覽會、單一或聯合企業媒合、專人就業媒合服務

職場轉銜

1年限1次（不可歸責於青年之事由者，不在此限）

每次職場轉銜時間不能超過2個月

青年跨域就業促進補助

勞動部參考網址：

<https://www.wda.gov.tw/cp.aspx?n=A25A31DE8D66F1C6&s=7169BDFE5385FB1E>

7. 兵役配套—暫緩徵兵處理

內政部修法

- **未出國者**：參與本方案役齡青年，可專案延期徵集至計畫結束或計畫中止
- **出國者**：參加教育部**青年體驗學習計畫**，經審查通過之企劃出國者，准許出境

適用範圍

- 青年就業領航計畫（職場體驗）
- 青年體驗學習計畫（學習及國際體驗）

七.校網連結—實習處網頁

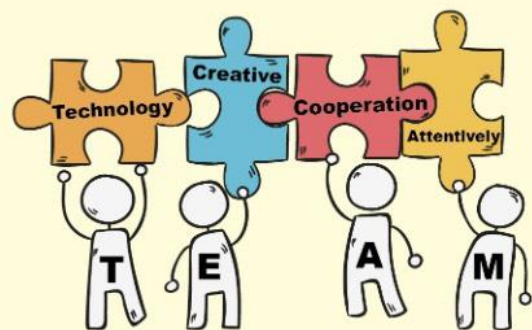

實習處

Internship office



[回首頁](#)
[認識設備](#)
[行政單位](#)
[各科介紹](#)
[教師園地](#)
[國中園地](#)
[資訊系統](#)
[活力校園](#)
[行事曆](#)
[網站管理](#)

- 實習處簡介
- 成員與職掌
- 訊息公告
- 技能檢定
- 表單下載
- 國中技藝教育
- 實習就業資訊
- 青年就業儲蓄**

- 時尚造型科
- 商業經營科
- 觀光事業科
- 資料處理科
- 餐飲管理科
- 多媒體設計科
- 建教合作班

實習處公告

日期	標題	資料群組
2020-12-17	第7屆新住民及其子女獎學計畫報名簡章	連教組
2020-11-11	教育部110年度青年教育與就業儲蓄帳戶方案—青年體驗學習計畫，請有興趣的高三同學自行參閱	admin
2020-03-17	→→→「Vtuber & AI無人商店」優質營隊延期辦理!!!	多媒科
2019-12-16	免費!!含午餐與參訪-VTUBER與無人商店國中營隊!!歡迎轉知國中生成報名~	多媒科
2019-12-08	狂賀!多媒體設計科參加全國商業類學生技藝競賽成績斐然~全國第一	多媒科
2019-12-02	108技術型高級中等學校未來新興產業職業訓練課程活動-Vtuber&AI無人商店，請有興趣的同學自行上網報名。	admin
2019-02-19	轉知教育部國民及學前教育署108年度新住民子女國際職場體驗暨新住民子女溯根活動，請有意願申請同學洽詢實習處。	實習處
2018-12-25	轉知教育部青年發展署為關懷青年學子寒假期間工讀安全，「在學青年校外工讀注意事項」及「宣導懶人包EDM」。	實習處
2018-06-05	轉知勞動部勞動動力發展署北基宜花金馬分署「青年就業旗艦計畫」有效職缺，相關職缺明細資料公告於台灣就業通-青年職訓資源網。	實習處
2018-06-05	轉知社團法人台灣少年權益與福利促進聯盟，辦理「好色計劃C.E.O.學院-青少年就業力培訓班-應用實務班」，相關資訊請見好色計劃網站。	實習處
2018-03-08	駁保家商107年度第2梯次即測即評及發證-頓寓公告	商經科
2018-01-05	轉知桃園捷運辦理「桃園大眾捷運股份有限公司107年度新進人員甄試」。	實習處
2017-07-05	育樂營活動花絮	admin
2017-07-03	2017節電創意微电影競賽(II) 競賽辦法	admin
2017-05-15	106年度高中連教生權益保障事項調查	連教組

More...



青年教育與就業儲蓄帳戶專區



◀請掃描QR code進入專區網站了解更多
教育部服務專線：(02)7736-5422



青年就業領航計畫



◀請掃描 QR code 進入專區網站了解更多
勞動部服務專線 (02) 8995-6051



青年體驗學習計畫



◀請掃描 QR code 進入專區網站了解更多
教育部青年署：(02) 7736-5582

簡報結束
敬請指教